



inż. Jakub Pietraszek
PRACOWNIA USŁUG DROGOWYCH „KUBA”
ul. Józefa Englerta 17a/17 63-900 Rawicz
NIP: 699-173-91-16, REGON: 302006470
tel.: 600 815 248 e-mail:
kubapietraszek@gmail.com

Egzemplarz

PROJEKT BUDOWLANY DO ZGŁOSZENIA ROBÓT

Remont nawierzchni jezdni ulicy Wiśniowej w Gostyniu.

Adres obiektu	ul. Wiśniowa, Miejscowość Gostyń, Gmina Gostyń, Powiat gostyński, Województwo wielkopolskie.
Nr geodezyjny działek	Obręb 0001 – Gostyń Miasto – dz. nr ewid.: 624, 633/4, 720, 3297, 3314, 3333, 3344/3.
Kategoria obiektu budowlanego	XXV
Kody i nazwy CPV	45100000-8 – Przygotowanie terenu pod budowę 45110000-1 – Roboty w zakresie burzenia i rozbiórki obiektów budowlanych, roboty ziemne 45230000-8 – Roboty w zakresie budowy rurociągów, linii komunikacyjnych i elektroenergetycznych, autostrad dróg, lotnisk o kolei; wyrównywanie terenu 45233000-9 – Roboty w zakresie konstruowania, fundamentowania oraz wykonywania nawierzchni autostrad, dróg
Branża	DROGOWA
Inwestor	Gmina Gostyń ul. Rynek 2 63-800 Gostyń

Na podstawie art. 20 ust. 4 ustawy z dnia 07 lipca 1994 r. Prawo Budowlane (Dz. U. z 2013 r., poz. 1409 z późniejszymi zmianami) oświadczam, że projekt pn.: „Remont nawierzchni jezdni ulicy Wiśniowej w Gostyniu” został sporządzony zgodnie z obowiązującymi przepisami oraz zasadami wiedzy technicznej.

Funkcja	Imię i Nazwisko	Specjalność	Nr upr. bud.	Podpis
Projektant	inż. Jakub Pietraszek	inżynierska drogową	WKP/0108/POOD/15	

Rawicz, 15.05.2017r.

SPIS ZAWARTOŚCI OPRACOWANIA

Strona tytułowa	1
Spis zawartości opracowania	2
Uprawnienia budowlane - Projektant	3
Zaświadczenia o przynależności do WOIIB - Projektant	5
Opis techniczny	6
Informacja dotycząca bezpieczeństwa i ochrony zdrowia	10
Rys. 1 – Plan orientacyjny	12
Rys. 2 – Plan zagospodarowania terenu	13
Rys. 3 – Przekrój normalny	14

Zestawił:
inż. Jakub Pietraszek

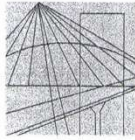

WIELKOPOLSKA
OKRĘGOWA
IZBA
INŻYNIERÓW
BUDOWNICTWA

OKRĘGOWA KOMISJA KWALIFIKACYJNA

sygn. akt WOIB-OKK-DP-0054-28/2015

Poznań, dnia 15 czerwca 2015 r.

DECYZJA

Na podstawie art. 24 ust. 1 pkt 2 ustawy z dnia 15 grudnia 2000 r. o samorządach zawodowych architektów oraz inżynierów budownictwa (tekst jednolity: Dz. U. z 2014 r. poz. 1946) i art. 12 ust. 1 pkt 1, art. 12 ust. 2, 3 i 4 oraz ust. 4c pkt 1 oraz art. 13 ust. 1, 2 i 4, art. 14 ust. 1 pkt 3b ustawy z dnia 7 lipca 1994 r. Prawo budowlane (tekst jednolity: Dz. U. z 2013 r. poz. 1409 z późn. zm.) oraz § 18 ust. 1 rozporządzenia Ministra Infrastruktury z dnia 18 maja 2005 r. w sprawie samodzielnych funkcji technicznych w budownictwie (Dz. U. Nr 96 poz. 817) w związku z art. 5 ustawy Prawo budowlane z dnia 28 lipca 2005 r. o zmianie ustawy Prawo budowlane oraz o zmianie niektórych innych ustaw (Dz. U. Nr 163 poz. 1364) po ustaleniu, że zostały spełnione warunki w zakresie przygotowania zawodowego oraz po złożeniu egzaminu na uprawnienia budowlane z wynikiem pozytywnym

decyzją Okręgowej Komisji Kwalifikacyjnej WOIB
otrzymuje

Pan
Jakub Pietraszek

inżynier
kierunek: Budownictwo
urodzony dnia 10 lutego 1982 r. w Rawiczu

UPRAWNIENIA BUDOWLANE nr ewidencyjny WKP/0108/POOD/15

do projektowania bez ograniczeń
w specjalności inżynierskiej drogowej

UZASADNIENIE

W związku z uwzględnieniem w całości żądania strony, na podstawie art. 107 § 4 K.p.a. odstępuje się od uzasadnienia decyzji. Zakres nadanych uprawnień budowlanych wskazano na odwrocie decyzji.

Pouczenie

1. Podstawą do wykonywania samodzielnych funkcji technicznych w budownictwie stanowi wpis do centralnego rejestru Głównego Inspektora Nadzoru Budowlanego oraz wpis na listę członków właściwej izby samorządu zawodowego.
2. Od niniejszej decyzji służy odwołanie do Krajowej Komisji Kwalifikacyjnej Polskiej Izby Inżynierów Budownictwa w Warszawie, za pośrednictwem Wielkopolskiej Okręgowej Izby Inżynierów Budownictwa w Poznaniu w terminie 14 dni od daty jej doręczenia.



Przewodniczący
Okręgowej Komisji Kwalifikacyjnej WOIB

prof. dr hab. inż. Wiesław Buczkowski

Na podstawie art.12 ust.1 pkt 1 i 5 ustawy Prawo budowlane Pan Jakub Pietraszek jest upoważniony w specjalności inżynierskiej drogowej do:

- projektowania, sprawdzania projektów budowlanych w specjalności objętej niniejszymi uprawnieniami i sprawowania nadzoru autorskiego,
- sprawowania kontroli technicznej utrzymania obiektów budowlanych **bez ograniczeń.**

Zgodnie z § 18 ust.1 rozporządzenia Ministra Infrastruktury z dnia 18 maja 2005 r. w sprawie samodzielnych funkcji technicznych w budownictwie, niniejsze uprawnienia budowlane uprawnniają do projektowania obiektu budowlanego, takiego jak:

- droga, w rozumieniu przepisów o drogach publicznych, z wyłączeniem drogowych obiektów inżynierskich oprócz przepustów
- droga dla ruchu i postoju statków powietrznych oraz przepust.

Na podstawie § 3 ust. 1 rozporządzenia Ministra Infrastruktury z dnia 18 maja 2005 r. w sprawie samodzielnych funkcji technicznych w budownictwie, uprawnienia do projektowania bez ograniczeń stanowią podstawę do sporządzania projektów zagospodarowania działki i terenu w w/w specjalności.

Skład orzekający
Okręgowej Komisji Kwalifikacyjnej

Przewodniczący – prof. dr hab. inż. Wiesław Buczkowski:..... 

Członek Komisji – dr inż. Andrzej Barczyński:..... 

Członek Komisji – dr inż. Daniel Pawlicki:..... 

Otrzymują:

1. Pan Jakub Pietraszek
63-900 Rawicz, ul. Józefa Englerta 17a/17
2. Okręgowa Rada Izby
3. Główny Inspektor Nadzoru
Budowlanego
4. a/a

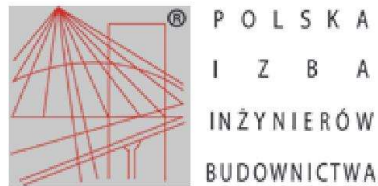

Zaświadczenie

o numerze weryfikacyjnym:

WKP-37E-54K-J35 *

Pan Jakub Pietraszek o numerze ewidencyjnym WKP/BD/0335/10
adres zamieszkania ul. J.Englerta 17 a/17, 63-900 Rawicz
jest członkiem Wielkopolskiej Okręgowej Izby Inżynierów Budownictwa i posiada wymagane
ubezpieczenie od odpowiedzialności cywilnej.
Niniejsze zaświadczenie jest ważne do dnia 2017-09-30.

Zaświadczenie zostało wygenerowane elektronicznie i opatrzone bezpiecznym podpisem elektronicznym
weryfikowanym przy pomocy ważnego kwalifikowanego certyfikatu w dniu 2016-09-16 roku przez:

Włodzimierz Draber, Przewodniczący Okręgowej Rady Wielkopolskiej Okręgowej Izby Inżynierów Budownictwa.

(Zgodnie art. 5 ust 2 ustawy z dnia 18 września 2001 r. o podpisie elektronicznym (Dz. U. 2001 Nr 130 poz. 1450) dane w postaci
elektronicznej opatrzone bezpiecznym podpisem elektronicznym weryfikowanym przy pomocy ważnego kwalifikowanego certyfikatu są
równoważne pod względem skutków prawnych dokumentom opatrzonym podpisami własnoręcznymi.)

* Weryfikację poprawności danych w niniejszym zaświadczeniu można sprawdzić za pomocą numeru weryfikacyjnego zaświadczenia na
stronie Polskiej Izby Inżynierów Budownictwa www.piib.org.pl lub kontaktując się z biurem właściwej Okręgowej Izby Inżynierów
Budownictwa.

OPIS TECHNICZNY

1. Podstawa opracowania:

- Mapa sytuacyjna w skali 1:500,
- Pomiary w terenie,
- Uzgodnienia z inwestorem w sprawie rozwiązań projektowych.

2. Nazwa i adres obiektu:

- Remont nawierzchni jezdni ulicy Wiśniowej w Gostyniu,
- Miejscowość Gostyń,
- Województwo wielkopolskie, powiat gostyński, gmina Gostyń,
- Gmina Gostyń, obręb 0001 Gostyń - Miasto, dz. nr: 624, 633/4, 720, 3297, 3314, 3333, 3344/3.

3. Nazwa zamawiającego:

- Gmina Gostyń z siedzibą: ul. Rynek 2, 63-800 Gostyń.

4. Nazwa jednostki projektowej:

- inż. Jakub Pietraszek, Pracownia Usług Drogowych „KUBA” .

5. Adres jednostki projektowej:

- ul. J. Englerta 17A/17, 63-900 Rawicz.

6. Projektant:

- inż. Jakub Pietraszek,
- specjalność inżynierska drogową,
- uprawnienia numer ewidencyjny WKP/0108/POOD/15.

7. Cel opracowania:

Zakres opracowania obejmuje remont nawierzchni drogi gminnej ul. Wiśniowej w Gostyniu. Obiekt ma charakter lokalny, stanowi dojazd dla mieszkańców budynków jednorodzinnych. Istniejąca jezdnia o szerokości 6,0 – 7,8 m o nawierzchni z płyt betonowych typu trylinka. Nawierzchnia charakteryzuje się licznymi ubytkami korozyjnymi oraz nierównościami. Krawężnik betonowy po obu stronach jezdni.

Do remontu przewidziano odcinek roboczy km 0+000,00 – 0+475,18 o długości 475,18 m.

Zakres opracowania obejmują wymianę istniejącej nawierzchni jezdni na kostkę brukową betonową. Ponadto przewidziano regulację włączów studni, skrzynek zaworów oraz wpustów ulicznych. Na podstawie uzgodnień z Inwestorem istniejąca podbudowa oraz krawężniki pozostają bez zmian.

Wszystkie prace związane z przebudową odbywać się będą w istniejącym pasie drogowym – Gmina Gostyń, obręb Gostyń, dz. nr: 624, 633/4, 720, 3297, 3314, 3333, 3344/3.

8. Podstawowe wskaźniki projektowania.

8.1. Parametry techniczne po realizacji projektu:

- | | |
|----------------------------|---|
| - Nazwa | - droga gminna – ul. Stanisława Taczaka w Gostyniu, |
| - Zarządca drogi | - Burmistrz Gminy Gostyń, |
| - Klasa drogi | - gminna, |
| - Kategoria drogi | - D (dojazdowa) |
| - Kategoria ruchu | - KR1 |
| - Szerokość jezdni | - 6,0 m – 7,8 m, |
| - Spadek poprzeczny jezdni | - 2% daszkowy. |

8.2. Konstrukcja jezdni

- | | |
|--------|---|
| 8,0 cm | - Kostka brukowa, betonowa, barwy szarej, |
| 6,0 cm | - Podesypka cementowo – piaskowa 1:4. |

9. Odwodnienie:

Odwodnienie jezdni pozostaje bez zmian – odwodnienie odbywa się powierzchniowo poprzez nadanie spadku poprzecznego 2% pozwalającego na odprowadzenie wód do istniejącej kanalizacji deszczowej. Przewidziano regulację istniejących włazów studni, wpustów ulicznych oraz skrzynek zaworów.

10. Oznakowanie:

12.1 Stała organizacja ruchu.

Nie przewidziano zmiany stałej organizacji ruchu.

12.1. Czasowa organizacja ruchu.

Na podstawie uzgodnienia z Zamawiającym organizacja ruchu na czas zabezpieczenia robót zostanie opracowana i wprowadzona przez wykonawcę w postępowaniu przetargowym obejmującym realizację zadania.

13. Charakterystyka przewidywanych do wykonania robót.

Zamiarem inwestora jest poprawa warunków komunikacyjnych, a tym samym zapewnienie bezpieczeństwa ruchu wszystkich jego uczestników. Przebudowa obejmuje remont nawierzchni jezdni. Przewidziano rozbiórkę istniejącej nawierzchni jezdni z trylinki. Przewidziano wykonanie nowej nawierzchni z kostki brukowej, betonowej.

W celu uporządkowania placu budowy przed rozpoczęciem właściwych prac drogowych, nastąpi segregacja elementów porozbiórkowych w celu określenia ich dalszej przydatności technicznej do: ewentualnego wykorzystania elementów technicznie przydatnych do ponownego wbudowania (spaletowanych na budowie i przewiezionych w miejsce wskazane przez Inwestora), przeznaczenia do wykorzystania w formie destruktu przekruszonego na frakcję kruszywa 0/31,5 m, lub materiałów nienadających się do dalszego wykorzystania, tylko do utylizacji.

Taki sposób selekcji pozwoli w sposób szybki i ekonomiczny dysponować materiałami porozbiórkowymi i wywieźć je z placu budowy we wskazane przez inwestora docelowe miejsca.

Końcowym etapem będzie pielęgnacja nawierzchni zjazdów i chodników poprzez zasypanie (zamulenie) szczelin, do całkowitego wypełnienie po ich górną powierzchnię.. Uporządkowanie placu budowy zakończy zadanie.

14. Wpływ inwestycji na środowisko:

Z uwagi na realizację przedsięwzięcia na terenie już zainwestowanym, w granicach istniejącego pasa drogowego, w wyniku realizacji przedsięwzięcia nie nastąpi żadna zmiana w zakresie sposobu wykorzystywania terenu w stosunku do

stanu istniejącego.

Na skutek realizacji inwestycji nastąpi poprawa płynności ruchu, co w konsekwencji przyczyni się do zmniejszenia emisji spalin wydzielanych przez silniki poruszających się pojazdów, a także przyczyni się do zmniejszenia emisji hałasu oraz polepszenia warunków akustycznych na terenach graniczących z inwestycją.

Projektowana inwestycja wykorzystuje elementy istniejącego układu komunikacyjnego, poprawiając warunki ruchu pojazdów. Nie niszczy walorów istniejącego środowiska przyrodniczego. Nie istnieje zagrożenie odnośnie zmiany warunków gruntowo wodnych, obniżenia poziomu wód gruntowych względnie zablokowania lub utrudnienia spływu wód gruntowych wskutek realizacji inwestycji. Konsekwencją projektowanych zmian nie będzie powstanie strat w przyrodzie ani zaistnienie nowych czynników wpływających degradująco na środowisko.

15. Informacja o obszarze oddziaływania obiektu:

15.1. Przepisy prawa w oparciu, o które dokonano określenia obszaru oddziaływania obiektu o którym mowa w art. 3 pkt. 20 Ustawa z dnia 07 lipca 1994 roku – Prawo budowlane (opracowano na podstawie: Dz. U. z 2013 r., poz. 1409 z późn. zm.): Rozporządzenie Ministra Transportu i Gospodarki Morskiej Nr 430 z dnia 2 marca 1999 r. w sprawie warunków technicznych, jakim powinny odpowiadać drogi publiczne i ich usytuowanie (Dz. U. Nr 43 poz. 430 z dnia 14 maja 1999 r.).

15.2. Zasięg obszaru oddziaływania obiektu mieści się w całości na działkach, na których został zaprojektowany i określony w pkt. 2.

16. Charakterystyka podstawowych elementów przedsięwzięcia:

1	Długość odcinka	475,18 m
2	Powierzchnia jezdni	3417,00 m ²

17. Uwagi.

1. Projekt należy realizować w oparciu o opisy wymiarów, które są ważniejsze od odczytów ze skali rysunków.
2. Przed przystąpieniem do realizacji zadania, należy w celu zapobieżenia wystąpienia zagrożeń, uszkodzenia urządzeń obcych bądź ich dewastacji, bezwzględnie - z odpowiednim wyprzedzeniem czasowym powiadomić wszystkie jednostki branżowe odpowiedzialne za organizację oraz bezpieczeństwo ruchu drogowego, administrowanie sieciami, urządzeniami obcymi zlokalizowanymi w obrębie pasa drogowego – stosownie do będących integralną częścią dokumentacji uzgodnień.
3. Na 7 dni przed zamontowaniem oznakowania pionowego dotyczącego zabezpieczenia robót, w oparciu o zatwierdzony projekt organizacji ruchu, należy powiadomić organ zarządzający ruchem oraz właściwego Komendanta Policji o rozpoczęciu robót podając datę ustawienia oznakowania oraz datę przywrócenia lub wprowadzenia stałej organizacji ruchu na drodze.
4. Sprzęt i pracownicy biorący udział w procesie budowlanym muszą być wyposażeni bezwzględnie w urządzenia oraz elementy zabezpieczające oraz ostrzegawcze pozwalające na zapewnienie warunków koniecznych i niezbędnych do bezpiecznego prowadzenia robót oraz zapewnienia bezpiecznych warunków użytkowników drogi pozostających w ruchu, stosownie do obowiązujących przepisów.
5. Przed przystąpieniem do realizacji robót, w porozumieniu z Inwestorem, kierownik budowy na podstawie rozporządzenia Ministra właściwego do spraw architektury i budownictwa sporządzi plan bezpieczeństwa i ochrony zdrowia, uwzględniający specyfikę obiektu budowlanego i warunki prowadzenia robót budowlanych, mając na uwadze stopień zagrożeń, jakie stwarzają poszczególne ich rodzaje.

18. Literatura techniczna:

1. Rozporządzenie Ministra Transportu i Gospodarki Morskiej Nr 430 z dnia 2 marca 1999 r. w sprawie warunków technicznych, jakim powinny odpowiadać drogi publiczne i ich usytuowanie (Dz. U. Nr 43 poz. 430 z dnia 14 maja 1999 r. z późniejszymi zmianami).
2. Katalog Typowych Konstrukcji Nawierzchni Podatnych i Półsztywnych. Generalna Dyrekcja Dróg Publicznych. Gdańsk 2012r. (wersja 11.03.2013r.).
3. Rozporządzenie Ministra Infrastruktury z dnia 2 września 2004 r. w sprawie szczegółowego zakresu i formy dokumentacji projektowej, specyfikacji technicznej wykonania i odbioru robót budowlanych oraz programu funkcjonalno - użytkowego (Dz. U. Nr 202 poz. 2072 Rozp. Ministra Infrastruktury z dnia 2 września 2004 r.).
4. Załącznik nr 1 ÷ 4 do Rozporządzenia Ministra Infrastruktury z dnia 3 lipca 2003 r. w sprawie szczegółowych warunków technicznych dla znaków i sygnałów drogowych oraz urządzeń bezpieczeństwa ruchu drogowego i warunków ich umieszczania na drogach (Dz. U. załącznik do nru 220 poz. 2181 z dnia 23 grudnia 2003 r. z późniejszymi zmianami).
5. Rozporządzenie Ministra Infrastruktury z dnia 19 listopada 2001 r. W sprawie dziennika budowy, montażu i rozbiórki oraz tablicy informacyjnej (Dz. U. nr 138 poz. 1555).
6. Rozporządzenie Ministra Infrastruktury i Rozwoju z dnia 16 października 2015 r. zmieniające rozporządzenie w sprawie dziennika budowy, montażu i rozbiórki, tablicy informacyjnej oraz ogłoszenia zawierającego dane dotyczące bezpieczeństwa pracy i ochrony zdrowia
7. Rozporządzenie Ministra Infrastruktury z dnia 23 czerwca 2003 r. w sprawie informacji dotyczącej bezpieczeństwa i ochrony zdrowia oraz planu bezpieczeństwa i ochrony zdrowia (Dz. U. nr 120 poz. 1126).
8. Ustawa z dnia 07 lipca 1994 roku – Prawo budowlane (Dz. U. Nr 89, poz. 414, tekst jednolity opracowany na podstawie: Dz. U. z 2003 r. Nr 207 poz. 2016, Dz. U. z 2004 r. Nr 6, poz.41, Nr 92, poz. 881, Nr 93, poz. 888, Nr 96, poz. 959, Dz. U. Nr 163, poz. 1364 z 28 lipca 2005r. z późniejszymi zmianami).
9. Ogólne Specyfikacje Techniczne opracowane przez lub na zlecenie GDDP w W-wie, GDDKiA w W-wie oraz BZDBDiM Sp. z o.o. w Warszawie opracowane w latach 1998-2017r.

Opracował:

Rawicz, 15.05.2017r.

INFORMACJA DOTYCZĄCA BEZPIECZEŃSTWA I OCHRONA ZDROWIA.

Zakres robót.

ROBOTY ROZBIÓRKOWE

Rozbiórka nawierzchni z trylinki.

Paletowanie płyt betonowych typu trylinka.

PODBUDOWA.

Koryto wraz z profilowaniem i zagęszczaniem podłoża.

Regulacja włączów studni, wpustów ulicznych.

NAWIERZCHNIA.

Nawierzchnia z betonowej kostki brukowej.

OZNAKOWANIE DRÓG

Ustawienie na czas realizacji robót tymczasowej organizacji ruchu oraz jej demontażu po zakończeniu robót.

Obsługa geodezyjna podczas realizacji inwestycji oraz sporządzenia inwentaryzacji geodezyjnej powykonawczej.

Wykaz istniejących obiektów budowlanych.

W bezpośrednim obrębie robót drogowych zlokalizowane są:

- Sieć wodociągowa,
- Sieć kanalizacji deszczowej,
- Sieć kanalizacji sanitarnej,
- Sieć teletechniczna,
- Sieć elektryczna,
- Sieć gazowa

Uzbrojenie podziemne terenu wg danych naniesionych na mapach geodezyjnych.

Wykaz przewidywanych zagrożeń wynikających z realizacji robót budowlanych.

Zagrożenie uszkodzenia sieci elektrycznej, wodnej, teletechnicznej, elektrycznej

Zagrożenie przy robotach rozbiórkowych.

Zagrożenie obsunięcia się materiałów luźnych i elementów sztukowych przy załadunku, rozładunku i wbudowaniu materiałów.

Zagrożenie przy wykonaniu regulacji włączów studni, wpustów ulicznych.

Zagrożenie przy wykonaniu nawierzchni z kostki brukowej.

Zagrożenie przy montażu i demontażu oznakowania pionowego.

Zagrożenie związane z pracą sprzętu wibrującego przy zagęszczaniu elementów konstrukcyjnych.

Zagrożenie wynikające z pracy wykonywanej w czasie ruchu maszyn i pojazdów.

Zagrożenie wjazdu na budowę osób nieupoważnionych.

Prowadzenie instruktażu pracowników przed przystąpieniem do realizacji robót.

Instruktaż dotyczący zasad bezpieczeństwa pracy w obrębie sieci.

Instruktaż dotyczący zasad bezpieczeństwa przy robotach rozbiórkowych.

Instruktaż dotyczący zasad bezpieczeństwa przy robotach ziemnych.

Instruktaż dotyczący zasad bezpieczeństwa przy załadunku, rozładunku i wbudowaniu materiałów znajdujących zastosowanie przy realizacji zadania.

Instruktaż dotyczący zasad bezpieczeństwa przy wykonaniu regulacji włączów studni, wpustów ulicznych.

Instruktaż dotyczący zasad bezpieczeństwa przy wykonaniu nawierzchni z kostki brukowej.

Instruktaż dotyczący zasad bezpieczeństwa przy montażu i demontażu oznakowania pionowego.

Instruktaż dotyczący pozostałych robót drogowych.

Instruktaż dotyczący pracy sprzętu wibrującego przy zagęszczaniu elementów konstrukcyjnych.

Instruktaż dotyczący zasad bezpieczeństwa przy wykonywaniu pracy pod ruchem pojazdów i maszyn.

Instruktaż dotyczący udzielania pierwszej pomocy w sytuacji zaistnienia wypadku na budowie.

Zatwierdzony przez Organ Zarządzający Ruchem Projekt Czasowej Organizacji Ruchu zapewniający oznakowanie i zabezpieczenie robót na czas realizacji zadania.

Wskazanie środków technicznych i organizacyjnych, zapobiegających niebezpieczeństwom wynikającym z wykonywania robót budowlanych w strefach szczególnego zagrożenia zdrowia lub w ich sąsiedztwie, w tym zapewniającym bezpieczną i sprawną komunikację, umożliwiającą szybką ewakuację na wypadek pożaru, awarii i innych zagrożeń.

Organizacja ruchu i sposób zabezpieczenia miejsca robót.

Czasowa organizacja ruchu.

Zastępcza organizacja ruchu wprowadzona zostanie przed rozpoczęciem robót, zgodnie z opracowanym projektem organizacji ruchu.

Rozporządzenia Ministra Transportu i Gospodarki Morskiej w sprawie szczegółowych warunków zarządzania ruchem na drogach stanowi podstawę do zgłoszenia robót prowadzonych w pasie drogi gminnej. Oznakowanie i prowadzenie robót należy realizować w oparciu o projekt oznakowania i zabezpieczenia budowy. O terminie wprowadzenia czasowej organizacji ruchu wykonujący roboty ma obowiązek powiadomić organ zarządzający ruchem i najbliższego Komendanta Policji z siedmiodniowym wyprzedzeniem.

Przedmiotowe opracowanie ma na celu zapewnić sprawną i bezpieczną realizację zadania przez wykonawcę, spowodować właściwy nadzór jednostek odpowiedzialnych za bezpieczeństwo i organizację ruchu na drodze oraz zapewnić bezpieczeństwo bezpośrednich uczestników ruchu.

Zapewnienie dostępu do telefonu.

W porozumieniu i pod nadzorem jednostek administrujących sieciami (przewodami) urządzeń podziemnych namierzyć, udokumentować i oznakować ich przebieg, w celu zapewnienia bezpieczeństwa robót oraz uniknięcia ewentualnych uszkodzeń urządzeń.

Wyznaczyć strefy niebezpieczne w rejonie robót realizowanych w bliskim sąsiedztwie uzbrojenia podziemnego.

W widocznym miejscu placu budowy, zgodnie z obowiązującymi przepisami ustawić punkt zaopatrzony w sprzęt przeciwpożarowy oraz apteczkę pierwszej pomocy.

Zachować podczas robót bezwzględny ład i porządek na terenie budowy.

Tylko wyroby i materiały budowlane spełniające wymogi właściwych norm mogą być stosowane przy realizacji zadania.

W czasie wykonywania robót budowlanych należy bezwzględnie przestrzegać warunków technicznych i technologicznych wykonania i odbioru robót budowlano – montażowych określonych w przepisach Ministerstwa Gospodarki Przestrzennej i Budownictwa z uwzględnieniem warunków BHP.

Opracował:

Rawicz, 16.05.2017r.

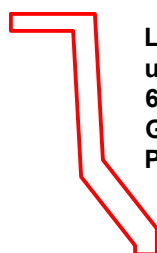
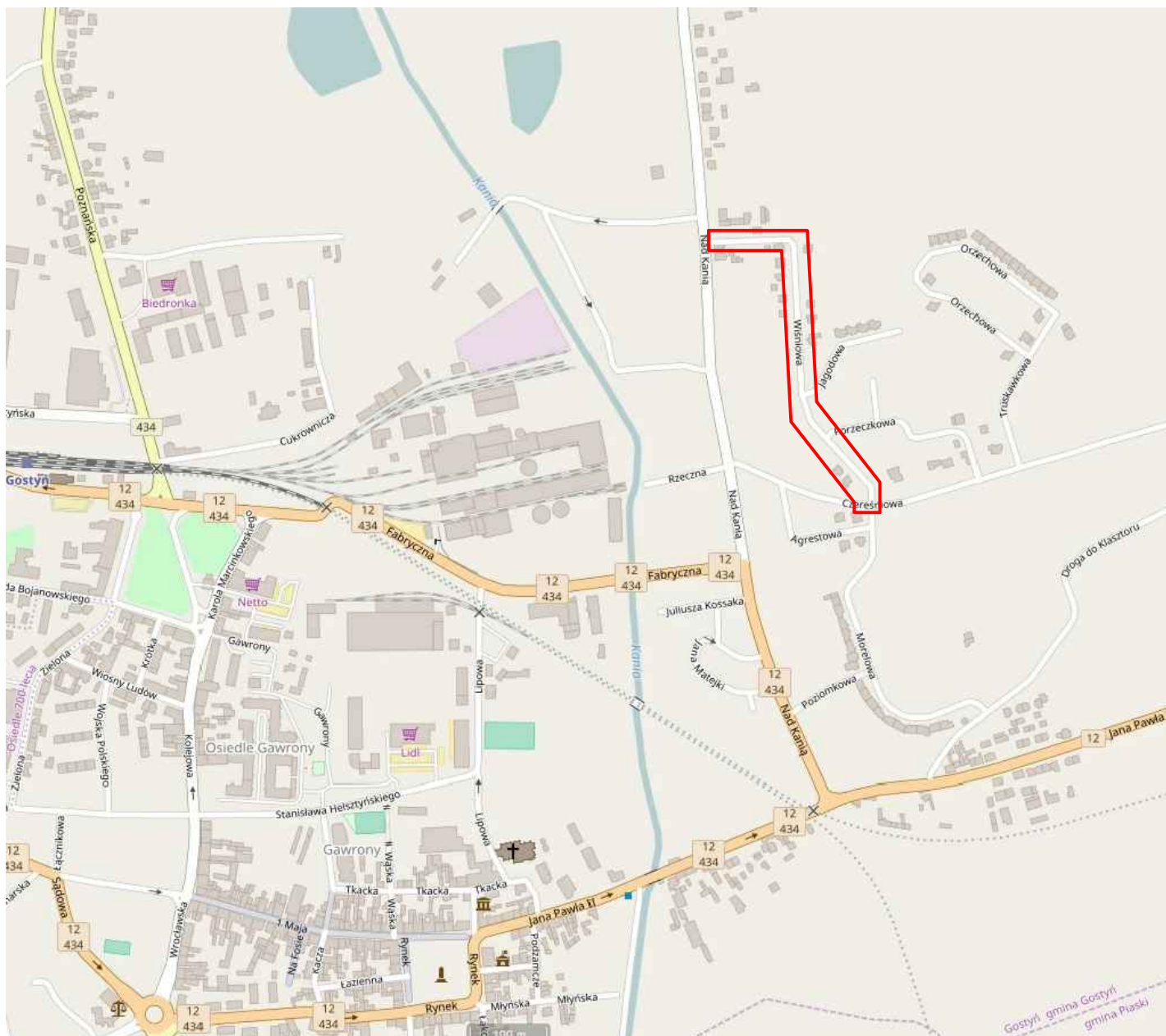

Lokalizacja zadania
ul. Wiśniowa
63-800 Gostyń
Gmina Gostyń
Powiat Gostyński

inż. Jakub Pietraszek
PRACOWNIA USŁUG DROGOWYCH "KUBA"
 63-900 Rawicz, ul. Józefa Englerta 17A/17, (Telefon 600 815 248)

Nazwa zadania	Remont nawierzchni jezdni na ul. Wiśniowej w Gostyniu.			
Adres obiektu	ul. Wiśniowa, miejscowość Gostyń, Gmina Gostyń, powiat gostyński.			Skala
Rysunek	PLAN ORIENTACYJNY			-
				Rysunek nr 1
Funkcja				Data oprac. 15.05.2017r.
	Tytuł, imię i nazwisko	Specjalność	Nr uprawnień	Podpis
Projektant	Inż. Jakub Pietraszek	inżynierska drogową	WKP/0108/POOD/15	

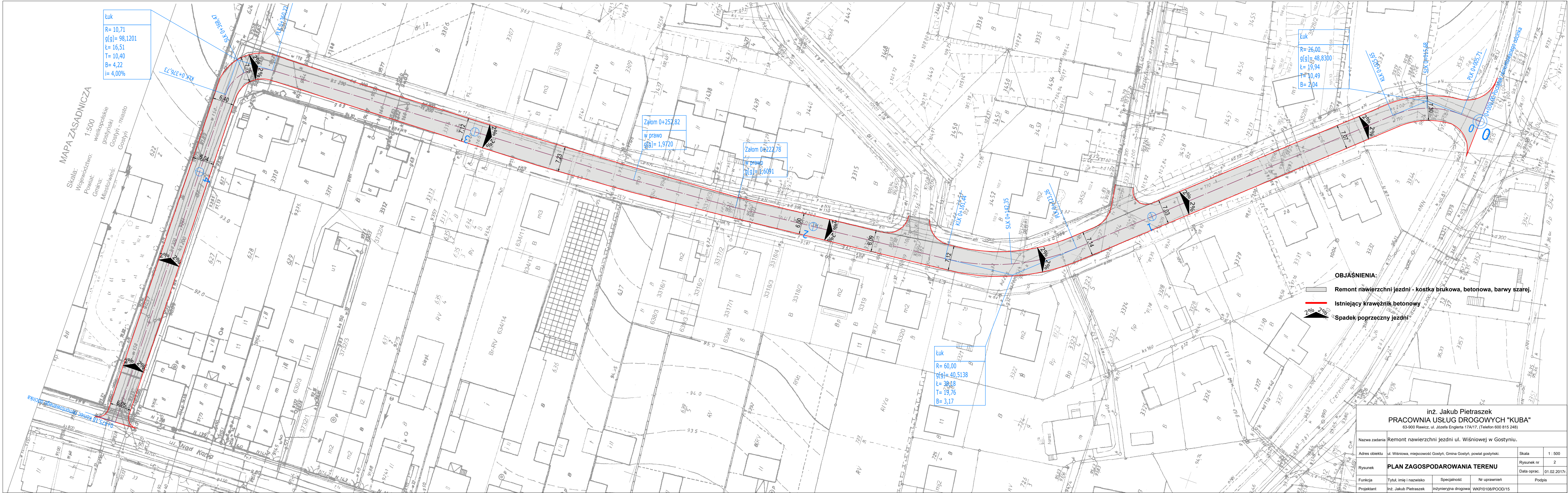

Przekrój normalny

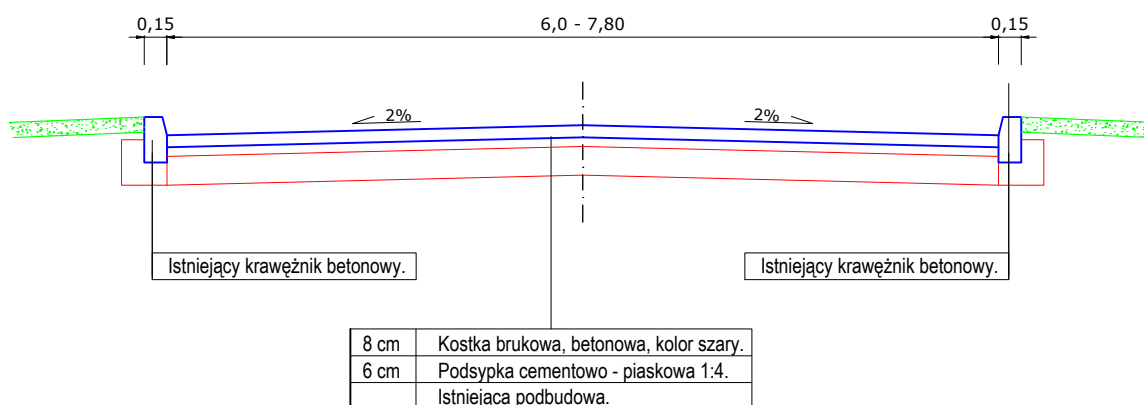

inż. Jakub Pietraszek
PRACOWNIA USŁUG DROGOWYCH "KUBA"
63-900 Rawicz, ul. Józefa Englerta 17A/17, (Telefon 600 815 248)

Nazwa zadania	Remont nawierzchni jezdni ul. Wiśniowej w Gostyniu.			
Adres obiektu	ul. Wiśniowa, miejscowość Gostyń, Gmina Gostyń, powiat gostyński.		Skala	1 : 50
Rysunek	PRZĘKRÓJ NORMALNY		Rysunek nr	3
			Data oprac.	15.05.2017r.
Funkcja	Tytuł, imię i nazwisko	Specjalność	Nr uprawnień	Podpis
Projektant	Inż. Jakub Pietraszek	inżynierska drogowa	WKP/0108/POOD/15	